

# Relato Ponte Social ChildFund Brasil

Desenvolvimento Social na cidade de Cavalcante/GO



2019

## Mensagem da Direção

**M**ais um ano de trabalho e dedicação para a superação da extrema pobreza na cidade de Cavalcante, em Goiás. Quando olhamos para trás, temos consciência do quanto avançamos para transformar realidades que, muitas vezes, são distantes das nossas. Até aqui, conseguimos oferecer novas oportunidades a mais de 600 crianças, que também tiveram suas famílias e comunidades fortalecidas. Em 2019 impactamos mais 3000 pessoas direta e indiretamente. Aos poucos, a cada ano, colhemos vitórias que nos alegram e nos inspiram a seguir em frente.

Com o apoio da nossa parceira, Igreja Memorial Batista de Brasília, conseguimos impactar vidas através da íntima compaixão e do amor que move os cristãos a investirem nessa causa. Pelo apadrinhamento, muitas crianças estão sendo transformadas, bem como seus familiares e comunidades. A Ponte Social segue focada no apoio às regiões de extrema pobreza, levando oportunidades de desenvolvimento social e intensificando a tarefa missional da igreja, na pregação do evangelho àqueles que necessitam.

Como forma de retribuição ao apoio incondicional dado ao ChildFund Brasil, compartilhamos, nesse documento, com muito orgulho, os nossos resultados de 2019 em Cavalcante/GO: números de pessoas beneficiadas, principais interven-

ções realizadas em cada área e as tecnologias sociais utilizadas.

Este Relato é o reforço dos princípios de transparência, sustentabilidade e responsabilidade do ChildFund Brasil.

Agradecemos por todo apoio e confiança. Que possamos seguir juntos, focando sempre no bem-estar e na proteção das nossas crianças.



**Gerson Pacheco** - Diretor Nacional

Quem dá com generosidade, vê suas riquezas se multiplicarem; outros preferem reter o que deveriam ofertar, e caem na pobreza....

(Provérbios 11:24-25)

# A extrema pobreza no Brasil

De acordo com o Instituto Brasileiro de Geografia e Estatística (IBGE), em 2018 o Brasil atingiu o total de 13,5 milhões de pessoas vivendo abaixo da linha de extrema pobreza. Desse número, metade das pessoas vivem na região nordeste do país.

Isso significa que essas pessoas dispõem de menos de R\$145 por mês, ou seja, menos de 5 reais por dia para viver. Essa linha monetária foi estabelecida pelo Banco Mundial para acompanhar a evolução da pobreza global. Nesse último monitoramento, o IBGE concluiu que a extrema pobreza aumentou nos últimos anos, devido à crise que o país tem vivenciado.

Além da pobreza, a maior parte dos brasileiros têm restrição de acesso a pelo menos um dos seus direitos básicos – educação, proteção social, saúde, alimentação, moradia adequada e saneamento básico.

Infelizmente, sabemos que nesse contexto os mais impactados são as crianças e os adolescentes, por estarem em situação de desenvolvimento e necessitarem, portanto, de maiores cuidados para que atinjam seus plenos potenciais.

O ChildFund Brasil segue na busca incessante de superação da pobreza, focando na sua condição mais extrema, onde crianças e famílias estão em situação de privação, exclusão e vulnerabilidade social.



## PRIVAÇÃO

Ausência de saneamento básico, de serviços de saúde, de renda familiar digna, de qualificação profissional, de segurança alimentar, de moradia adequada e/ou de educação de qualidade.

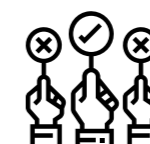

## EXCLUSÃO

Exposição à discriminação devido à renda, a deficiências físicas e mentais ou motivada por questões de raça e gênero.



## VULNERABILIDADE

Exposição a situações de abuso, violência, desnutrição e negligência.

# O ChildFund Brasil

MELHORES  
ONGS

2019

## QUEM SOMOS

Uma história viva desde o seu nascimento, feita por gente que se reinventa a cada ano em busca de um propósito: contribuir para mudanças duradouras na vida de crianças, adolescentes, jovens e suas famílias. Somos uma organização de desenvolvimento social dedicada a transformar vidas de pessoas que vivem em situação de privação, exclusão e vulnerabilidade. Nosso objetivo é garantir o impacto social, por meio da elaboração, execução e monitoramento de projetos e programas. Assim, famílias e comunidades passam a exercer com plenitude o direito à cidadania.

Na prática, nosso propósito se traduz em estar presente no dia a dia de populações que sofrem com a pobreza. É ali onde desenvolvemos, a partir da parceria com organizações sociais, iniciativas que contribuem para o fortalecimento da comunidade e das famílias, o empoderamento de líderes locais e a garantia de direitos básicos.

O ChildFund Brasil é filiado ao ChildFund International, fundado nos Estados Unidos em 1938 e presente em mais de 50 países, em rede com o ChildFund Alliance. No Brasil, completamos 53 anos e a nossa sede nacional fica na cidade de Belo Horizonte (MG).

## RECONHECIMENTO: segunda vez eleita como a melhor ong de crianças e adolescentes para se doar no Brasil (instituto doar)

Em 2019, fomos eleitos, pela segunda vez consecutiva, a melhor ONG de Crianças e Adolescentes para se doar no Brasil. Esse reconhecimento foi realizado pelo Instituto Doar em parceria com a Rede Filantropia, analisando as melhores práticas do terceiro setor. A comissão julgadora analisou aspectos como causa e estratégia de atuação, representatividade, governança, gestão e planejamento, responsabilidade, estratégia de financiamento, comunicação e transparência.

## NOSSAS CERTIFICAÇÕES

Possuímos duas importantes certificações de representantes do poder público: o Título de Utilidade Pública Federal, Estadual e/ ou Municipal, concedido pelo Ministério da Justiça e Segurança Pública e o Certificado de Entidade Beneficente de Assistência Social (CEBAS), validado pelo Conselho Nacional de Assistência Social que nos isenta de contribuições para a seguridade social, aumentando a destinação de recursos para o desenvolvimento social.

## Nosso Propósito:

Mobilizar pessoas em prol de mudanças sustentáveis na vida das crianças, adolescentes, jovens e suas comunidades, para que possam exercer com plenitude a cidadania e seus direitos.

### NOSSA VISÃO:

Um mundo no qual as crianças exerçam os seus direitos e alcancem o seu potencial.

### NOSSA MISSÃO

• Apoiar o desenvolvimento de crianças em situação de privação, exclusão e vulnerabilidade para que sejam capazes de realizar melhorias em suas vidas e tenham oportunidade de se tornar jovens, adultos, pais e líderes que conferirão mudanças sustentáveis e positivas às suas comunidades.

• Mobilizar pessoas e instituições para que atuem na valorização, proteção e promoção dos direitos das crianças na sociedade.  
• Enriquecer a vida dos apoiadores através da defesa à nossa causa

### NOSSOS VALORES:

• Promover resultados positivos para as crianças.  
• Demonstrar integridade, abertura e honestidade, incluindo a administração de todos os recursos.  
• Preservar o respeito e o valor do indivíduo.  
• Defender a diversidade de pensamento e a experiência.  
• Promover a inovação e o desafio.  
• Estabelecer relações e colaborar proativamente

# Sobre este Relato:

As páginas a seguir trazem resultados das ações do projeto Ponte Social, do ChildFund Brasil em parceria com a Igreja Memorial Batista de Brasília (IMB) na cidade de Cavalcante/GO, apoiando crianças, adolescentes e jovens brasileiros, em situação de privação, exclusão e vulnerabilidade, assim como suas famílias e comunidades.

O documento é inspirado nas diretrizes da Global Reporting Initiative (GRI – versão Standard), e se baseia em informações presentes no Relato de Sustentabilidade do ChildFund Brasil. As demonstrações contábeis são apresentadas considerando as orientações do International Financial Reporting Standards (IFRS) e limitam-se aos projetos do ChildFund Brasil em Cavalcante/GO. Outras informações sobre o ChildFund Brasil podem ser encontradas em nosso relatório anual disponível em:

[www.childfundbrasil.org.br/quem-somos](http://www.childfundbrasil.org.br/quem-somos)

Todas as informações publicadas aqui estão validadas pelos gestores do ChildFund Brasil, que respondem, portanto, por sua autenticidade.

**Boa leitura!**



# Apadrinhamento de Crianças:

Se as tecnologias sociais são as ferramentas usadas para a construção das pontes sociais, o padrinho é a sustentação. Um padrinho ou madrinha dá ao seu afilhado a oportunidade de conquistar desenvolvimento emocional, cognitivo, físico e social através dos projetos do ChildFund Brasil. O apadrinhamento é feito por meio de uma doação financeira mensal no valor mínimo de R\$67 que são investidos no fundo coletivo e, que possibilita a execução das atividades selecionadas de acordo com a necessidade de cada comunidade. A aplicação dos recursos é rigorosamente acompanhada por sistemas informatizados e orientada por uma equipe de profissionais competentes e auditados.



Um padrinho ou madrinha dá ao seu afilhado a oportunidade de conquistar desenvolvimento emocional, cognitivo, físico e social através dos projetos do ChildFund Brasil.

# O caminho do apadrinhamento

Tudo nasce com um sonho de transformar...

apenas R\$ 67 por mês

**ChildFund**  
Brasil  
Fundo para Crianças



em 2019, foram arrecadados mais de R\$ 30.000.000,00

32.813 apadrinhamentos

46 organizações sociais parceiras

Sendo 23.038 apadrinhamentos internacionais e 9.775 apadrinhamentos brasileiros

Desses, 3.292 são da Ponte Social

41 mil crianças e cerca de 115 mil pessoas beneficiadas direta e indiretamente

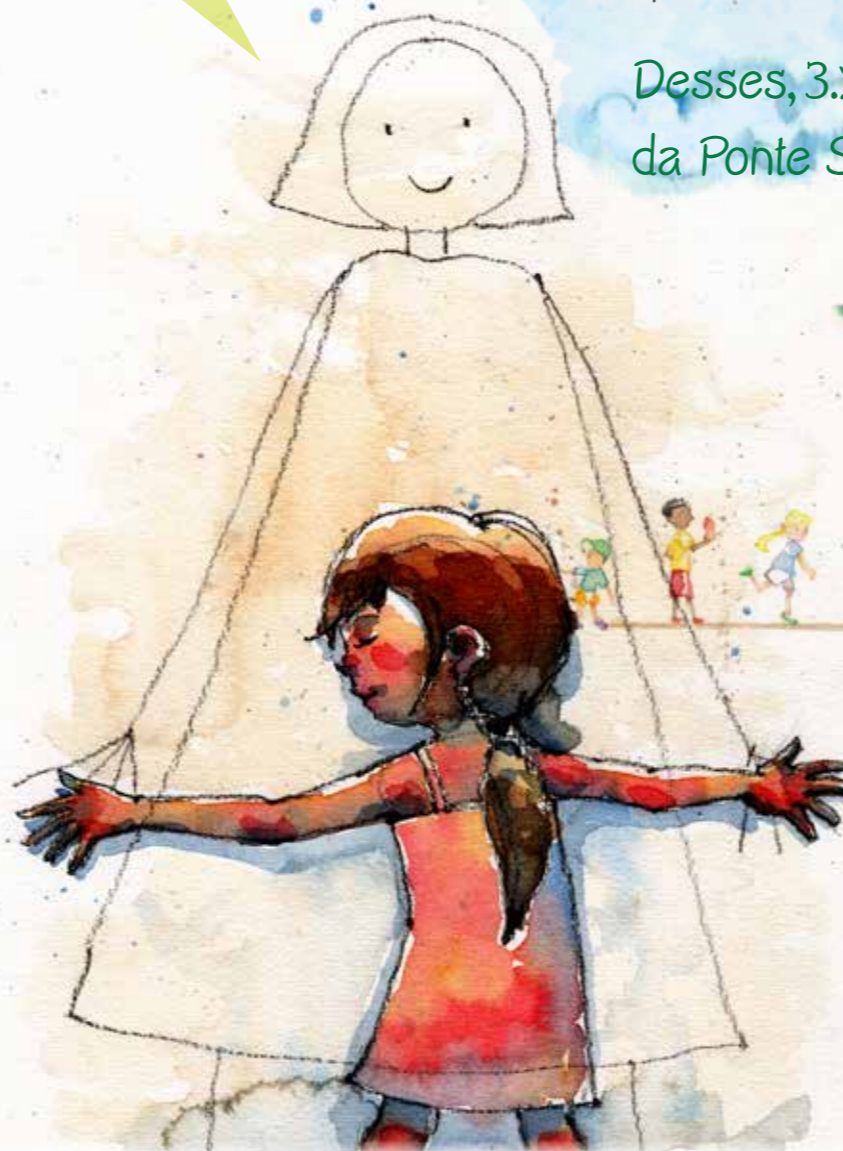

# O que é a Ponte Social?



ChildFund Brasil em parceria com igrejas evangélicas brasileiras está desenvolvendo o projeto Ponte Social que tem a missão de implantar projetos sociais para alcançar milhares de crianças e suas famílias nas 371 cidades mais pobres do nosso país.

Em regiões onde a pobreza é extrema, as crianças tornam-se as vítimas mais vulneráveis e negligenciadas dentre toda a população. Isso se torna ainda mais grave nas localidades nas quais a taxa média da presença do evangelho é de menos de 10 por cento.

Para reverter esse quadro cruel, a Ponte Social une os cristãos com atos de compaixão e misericórdia, às famílias e comunidades que estão em extrema pobreza, visando dar a elas um futuro seguro e com testemunho de amor.

A Ponte Social, por seus resultados e envolvimento de amor solidário nessas comunidades tem potencializado a tarefa missional da igreja na pregação do evangelho e plantação de igrejas.

## A CIDADE DE CAVALCANTE (GOIÁS)

Localizando na Chapada dos Veadeiros, no estado de Goiás, o município de Cavalcante convive em uma situação de contrastes profundos. Por um lado, recebe turista do mundo todo, atraídos pelas belezas naturais da região, enquanto seus moradores são obrigados a conviver em situações de extrema pobreza e desigualdades sociais.

Com uma população estimada de 9.800 pessoas, o município abriga a maior comunidade quilombola no Brasil, com cerca de dois mil Calungas. O último Censo Demográfico da região indicou que cerca de 67% da população sobrevive com  $\frac{1}{2}$  salário mínimo por mês, e o índice de desenvolvimento humano (IDH) está na categoria de baixo, com 0,584, obtendo a posição 4540º no ranking IDH entre os 5.565 municípios brasileiros segundo o IDHM.

Além da pobreza, a falta de acesso à educação é um problema crônico. Ainda segundo o censo, mais da metade de população de Cavalcante tem o ensino fundamental incompleto ou não possuem instrução. Da população, mais de 3 mil são crianças.

## Desenvolvimento Social em Cavalcante/GO

O trabalho social desenvolvido na cidade de Cavalcante no ano de 2019 através da Organização Social Parceira (OSP), Associação Futuro Melhor (PROFUTURO), teve como foco a implementação dos projetos sociais destinados à crianças, adolescentes e famílias inscritas no sistema de apadrinhamento desencadeado com o Projeto Ponte Social no ano de 2016, através da parceria entre o ChildFund Brasil e a Igreja Memorial Batista de Brasília.

Seu público envolve 904 crianças inscritas, 972 famílias e 4.123 pessoas (crianças inscritas e seus familiares) moradoras das comunidades Vila Morro Encantado, Cavalcantiño, Matias, Centro, São Domingos e Engenho II. Hoje a PROFUTURO tem um total de 67% das crianças inscritas com padrinhos, portanto, ressalta-se que ainda são necessárias ações visando possibilitar que todas as crianças inscritas de Cavalcante sejam apadrinhadas.

## Parceria com a Igreja Memorial Batista de Brasília:

A parceria com a Igreja Memorial Batista (Brasília/DF) iniciou-se em 2015, após a Igreja conhecer o projeto de transformação social com o ChildFund Brasil. Foram pesquisadas cidades próximas a Brasília que estivessem dentro das necessidades apontadas pela organização e também com os propósitos da igreja.

Dessa forma, foi escolhido o município de Cavalcante/GO, e em julho de 2015 foi iniciado o apadrinhamento comunitário, outubro do ano seguinte o apadrinhamento de crianças. Durante o ano de 2019 a parceria foi reforçada e ambas as instituições trabalharam para a captação de novos padrinhos. Para 2020, o objetivo é reforçar a parceria e garantir o número de padrinhos necessários para a sustentabilidade da organização social parceira.

# Construindo Pontes Sociais

No Brasil, a pobreza, principalmente extrema, se concentra nas regiões Norte e Nordeste.

Já as zonas com maior renda per capita se localizam principalmente no sul e sudeste

Que tal contribuir para a construção de uma ponte entre aqueles que necessitam e àqueles que desejam contribuir para um mundo melhor?



Para apadrinhar uma criança, em 2019, foram necessários no mínimo R\$ 67 por mês.



O recurso do apadrinhamento é recebido pelo ChildFund Brasil e repassado para as organizações sociais parcerias de acordo com a necessidade de cada uma.

2.769 famílias beneficiadas através das Pontes Sociais em 2019.



# Ponte Social em Cavalcante Goiás:

**D**urante o ano de 2019, a PROFUTURO dedicou-se a iniciar os atendimentos às crianças com base nas tecnologias sociais, tendo como referência as definições do processo de Desenvolvimento Comunitário Participativo ocorridas em 2017. Para o mesmo semestre de 2019, foi aprovado o seu Plano Operacional Anual (AOP) que teve como previsão orçamentária para execução e desenvolvimento de todas as atividades o valor de R\$ 196.859,73. Todavia, o repasse feito pelo ChildFund Brasil implicou no aporte financeiro de R\$ 384.682,00 à OSP para ser destinado à sua estruturação e ampliação das atividades nas comunidades de Cavalcante. Tais recursos foram utilizados fundamentalmente para a contratação e manutenção da equipe de trabalho e para a aquisição de materiais pedagógicos, alimentação para

os atendimentos e eventos, capacitação da equipe e de voluntários para o desenvolvimento das tecnologias sociais e dos trabalhos comunitários.

É importante ressaltar, que em março de 2019 iniciaram-se os atendimentos diários no contra turno escolar, possibilitando a ampliação das atividades com as crianças e os adolescentes inscritos, com base nos projetos e nas tecnologias sociais, dando grande foco à tecnologia social Afla-toun e ao esporte.

Dessa forma, no triênio 2021–2023, a PROFUTURO vivenciará o ciclo de aprimoramento (Cultivar), que tem por objetivo estabelecer as melhorias nos processos de execução de projetos, gestão do apadrinhamento, gestão social da organização e articulação de parcerias.

## ENVOLVIMENTO COMUNITÁRIO

**7** Polos

**21** Voluntários

mais de **500** Famílias

mais de **3.000** Pessoas



## Situação Apadrinhamento (Em 2019)



**904** Inscritos

**607** Apadrinhados

## Atividades Realizadas

**867** Oficinas com crianças



**14** Eventos Comunitários

**577** Visitas Domiciliares

**11** Reuniões com famílias

**18** Reuniões (Governança)

**7** Reuniões (Grupo Apoio)

**19** Reuniões (Equipe)

**3** Treinamentos (Voluntários)

**8** Encontros (Rede Local)

## PRESENCAS



**4.984** Oficinas com crianças

**877** Oficinas Artesanato

**1.649** Eventos Comunitários

**1.615** Visitas Domiciliares

**483** Reuniões Diversas (Famílias)

**156** Reuniões (Governança)

**48** Reuniões (Grupo Apoio)

**79** Reuniões (Equipe)

**34** Treinamentos (Voluntários)

**197** Encontros (Rede Local)

**Em números absolutos, no ano de 2019, foram desenvolvidas:**

**867** atividades que envolveram as crianças inscritas e seus familiares;

**712** atendimentos através da oficina de esportes, desenvolvidas com as crianças e os adolescentes com idade entre 6 e 14 anos.

Totalizando o registro de **4.984** presenças nas atividades durante o semestre.

Foram realizados 14 eventos comunitários voltados para todas as crianças inscritas, totalizando a participação de **1.649** pessoas nesses momentos.

Com foco na promoção do envolvimento dos voluntários na governança, foram realizadas:

- 18** reuniões com membros da diretoria, conselho fiscal e conselho de administração da PROFUTURO;
- 7** encontros com os voluntários-membros do Grupo de Apoio.

Tais reuniões e encontros tiveram como propósito a tomada de decisões e o planejamento das atividades de cunho organizacional e comunitário.

Visando a integração e a articulação com parceiros, foram realizadas:

- 19** reuniões de equipe;
- 8** encontros com representantes da rede local (secretarias de educação, CRAS etc.).

Trabalhou-se o desenvolvimento das capacidades dos membros da equipe, voluntários da PROFUTURO e rede local através da realização de 3 encontros de treinamentos que contaram com a presença de 34 pessoas, tendo sido abordados temas como:

- Proteção infantil;
- Prevenção e erradicação ao trabalho infantil;
- Prevenção e atenção integrada às situações de violência doméstica e sexual contra crianças e adolescentes;
- Gestão do apadrinhamento e tecnologias sociais (Gold).

Por fim, os processos de vínculo criança-padrinho possibilitaram:



Envio de

**1.096**  
cartas



Entrega de

**353**  
presentes

## Projetos:

A Associação Futuro Melhor (PROFUTURO) desenvolveu em 2019 os projetos relacionados a seguir, integrando a eles as ações de gestão social e do sistema de apadrinhamento:

### PROJETO FAMÍLIA CUIDADORA:

Visa fortalecer as capacidades dos cuidadores para a boa educação das crianças.

Principais atividades: eventos comunitários, encontros temáticos com cuidadores, formação de voluntários, momentos de recreação, momentos celebrativos, visitas domiciliares.

### PROJETO SUSTENTABILIDADE DO LAR:

Destina-se a oferecer alternativas para as famílias enfrentarem suas privações frente ao contexto de exclusão do mundo do trabalho.

Principais atividades: formação de grupos de poupança coletiva (GOLD – Grupos de Oportunidades Locais e Desenvolvimento), oficinas de artesanato, criação de galinhas para consumo e geração de renda, assistência técnica (avicultura).

### PROJETO ADOLESCENTES SAUDÁVEIS E PARTICIPATIVOS:

Visa gerar oportunidades para a socialização infanto-juvenil e o desenvolvimento das potencialidades das crianças e dos adolescentes.

Principais atividades: oficinas socioeducativas (educação social e financeira/AFLATOUN), oficinas de artesanato, oficinas de esporte (futebol), vivência cultural, momentos recreativos, mobilizações para proteção infantil, eventos comunitários.

### ATIVIDADES EXTRAS/TRANSVERSAIS:

Destinadas ao fortalecimento das capacidades das pessoas, da governança comunitária e à gestão do apadrinhamento.

Principais atividades: reuniões mensais de governança (diretoria, conselho fiscal, conselho de administração), reuniões do comitê gestor local, formação continuada para os membros da governança, capacitações específicas para equipe e voluntários, encontros com representantes da rede local, oficinas de escrita de cartas aos padrinhos.



## Trabalho para o ano de 2020

**A** PROFUTURO definiu em seu plano operacional para o ano de 2020 a sequência na execução dos projetos sociais previstos para o triênio 2018 – 2020. Assim, como referência para o desenvolvimento das ações, há os projetos e tecnologias sociais abaixo relacionados e que serão implementados junto às crianças, adolescentes e seus familiares. É considerado a partir da implementação dos projetos, o desenvolvimento do atendimento

regular à crianças e adolescentes, as atividades com famílias, ações comunitárias e de governança e operacionalização do vínculo criança padrinho.

**Projeto Família Cuidadora:** visa fortalecer as capacidades dos cuidadores para a boa educação das crianças. **Tecnologias Sociais:** Animador Comunitário, Casinha de Cultura, Bons Tratos em Família, Terapia Comunitária.

**Projeto Sustentabilidade do Lar:** destina-se a oferecer alternativas para as famílias enfrentarem suas privações frente ao contexto de exclusão do mundo do trabalho. **Tecnologias Sociais:** Grupo de Oportunidades Locais e Desenvolvimento (GOLD), Segurança alimentar e hídrica.

**Projeto Adolescentes Saudáveis e Participativos:** visa gerar oportunidades para a socialização infanto-juvenil e o desenvolvimento das potencialidades das crianças e adolescentes. **Tecnologias sociais:** Educação Social e Financeira (AFLATOUN), Casinha de Cultura, Brincando nos Fortalecemos para Enfrentar Situações Díficeis.

**Projeto Habilidades para a vida:** Estimular as habilidades de crianças e adolescentes para uma educação de qualidade. **Tecnologias sociais:** Educação Social e Financeira (AFLATOUN), Casinha de Cultura.

Destacam-se as iniciativas abaixo relacionadas que se agregaram aos processos já em curso:

- 1** Implementação da Tecnologia Social Bons-tratos em Família. A partir da capacitação ocorrida no ano de 2018, implementação das ações junto ao público atendido pela PROFUTURO.
- 2** Implementação da Tecnologia Social Educação Social e Financeira (AFLATOUN). A partir da capacitação ocorrida no ano de 2018, continuidade das ações nos atendimentos junto ao público da PROFUTURO.
- 3** Capacitação e Implementação dos GOLDS. Capacitação da equipe técnica da PROFUTURO e de pessoas/lideranças das comunidades no 1º semestre de 2019 da Tecnologia Social GOLD e sua implementação no 2º semestre de 2019, promovendo o início da formação dos grupos nas comunidades.
- 4** Capacitação Mecanismo de Proteção Infantil. Capacitação da equipe técnica da PROFUTURO no mês de julho de 2019 sobre os mecanismos de proteção infantil.
- 5** Eventos comunitários. Jornada social, mobilização pela proteção infantil, dia do padrinho, dia do voluntariado, colônia de férias, semana das crianças, torneio da paz, etc.



"Chamo-me Tânia, mãe do João Pedro, Thamires e Tatielly. Eu acho que a Profuturo tem nos ajudado muito com os presentes e até mesmo na educação dos meus filhos. Em minha opinião, acho que não tem que melhorar em nada, porque do jeito que está, está bom demais. Acho que tem que continuar sempre assim, nos ajudando, pois tem muitas crianças que precisam de ajuda". Tânia, familiar de criança inscrita.



"Eu, Nubia como representante legal da diretoria da Profuturo, e 2º tesoureira, avalio como mais do que positivos os avanços da Profuturo nesse ano de 2019. Crescemos bastante no sentido de um todo, as famílias estão bem presentes, as crianças estão participando nas tecnologias e nos atendimentos. Mas, precisamos ir além, tivemos momentos especiais como a Cantata de Natal junto com a Igreja Memorial Batista de Cavalcante, com a Missionária Lidia, um trabalho de muita dedicação e amor, a festa da Gratidão nas Comunidades, o Torneio da Paz que foram realizados com sucesso. Os educadores receberam uma atenção especial com as capacitações oferecidas pela ChildFund, a diretoria teve uma atenção especial em Agosto, em Fortaleza, quando recebemos uma capacitação com muito amor por todos nós, estamos cheios de expectativas para 2020. Esperamos que novas famílias venham estar conosco nesse projeto que é de Deus, que venham novos parceiros, que possamos estar unidos com amor e por amor às nossas crianças. Agradecemos a todos pelo apoio, às famílias que confiaram em nós e aos padrinhos, a nossa Gratidão". Nubia, membro da governança da PROFUTURO.



"Como voluntária da Profuturo, ter atuado com os ensaios do coro infanto-juvenil foi uma maneira de abençoar vidas. Cada vez que temos contato com as crianças e vemos o crescimento que proporcionamos, nos faz ver que precisamos estar ativos na missão de servir ao próximo e fazer o que for necessário para que haja transformação nessas crianças e em suas famílias. Este semestre a Profuturo foi para mim um tempo de recomeço, tempo de ver que podemos marcar de forma positiva a nova geração". Pastora Lídia, representante IMB em Cavalcante.



Eu sou Paulo, pastor da Missão Batista de Cavalcante, apoiado pela Igreja Memorial de Brasília; a mesma patrocina e apoia o Projeto Profuturo. Quanto ao Projeto Futuro Melhor, vejo como resposta ao "Grito" comunitário e familiar. Depois de uma pesquisa de Campo da IMB junto com a ChildFund Brasil, concluímos a necessidade de maiores cuidados. A Profuturo tem sido essa resposta à comunidade São Domingos, onde tenho acompanhado o desempenho da comunidade. Da mesma forma, tenho acompanhado as atividades no Engenho II com as famílias daquele lugar. A Profuturo atua como sede em Cavalcantinho, onde nossa contribuição (Igreja) tem sido maior com famílias e crianças, procurando detectar suas necessidades espirituais, moral e educacional, considerando que o lema é TRANSFORMAÇÃO". Pastor Paulo, representante IMB em Cavalcante.



"Na Profuturo gosto de escrever sobre como tratar os amigos, foi aqui que aprendi com as regras de convivência e gostei da parte que fala sobre os cuidados com o meu corpo e a função dos meus membros. Aprendi também que todos são importantes, principalmente a minha família, que devemos cuidar. Gosto de ler os livros da turma da Mônica, jogar bola, brincar de pular corda". Katielle, criança inscrita na PROFUTURO.



# Depoimentos

# Glossário:

**Aflatoun:** metodologia orientada à vivência da educação financeira e social. A educação financeira e social tem como objetivo ajudar as crianças a atingir não só independência financeira e a reconhecer seu potencial como também aprender o que é responsabilidade social.

**Animador Comunitário:** tecnologia social cuja proposta pedagógica envolve a capacitação continuada de pais, mães, cuidadores e líderes comunitários em relação ao cuidado e à proteção de crianças e adolescentes.

**CasinhadeCultura:** espaço para encontro e convivência nas comunidades alicerçado nos eixos cultura da criança e identidade cultural. Seu objetivo é promover e fortalecer as referências culturais, criando um espaço de convivência em que crianças, adolescentes, jovens e adultos encontrem estímulo e condições para desenvolver a própria cultura, dialogando com novas tecnologias.

**Gold:** grupo de oportunidade local e desenvolvimento, formado, em média, por 10 a 25 pessoas que poupam juntas durante um ciclo, se autogerenciam, debatem os problemas da comunidade e usam essa poupança para emprestar aos membros do grupo para investir, atender as necessidades básicas, usar em situações de emergência e alavancar empréstimos externos.

**Grupo de apoio:** grupo de voluntários formado por familiares das crianças inscritas que atua na mobilização e no apoio para o desenvolvimento das atividades nas comunidades.

**Olhares em Foco:** método de fotografia participativa que visa promover junto aos participantes uma reflexão crítica sobre direitos e identidade (pessoal e coletiva) a partir do registro de imagens e do debate sobre a relação entre os jovens, a sua família e a sua comunidade, estimulando um papel proativo na sociedade e na construção dos seus projetos de vida.

**Mecanismos de proteção infantil:** estratégias de mobilização da comunidade para a atuação destinada ao bem-estar e à proteção infantil.

**Ponte Social:** projeto institucional desenvolvido pelo ChildFund Brasil em conjunto com instituições do segmento eclesiástico e da iniciativa privada. Tem por objetivo estabelecer alianças estratégicas voltadas para a transformação da realidade de comunidades a partir de conexões que favoreçam a geração de oportunidades de desenvolvimento social em diferentes territórios, tendo como foco o trabalho com crianças, adolescentes e jovens.

**Segurança alimentar:** projeto que consiste na realização do direito de todos ao acesso regular e permanente a alimentos de qualidade, em quantidade suficiente, sem comprometer o acesso a outras necessidades essenciais, tendo como base práticas alimentares promotoras da saúde, que respeitem a diversidade cultural e que sejam ambiental, cultural, econômica e socialmente sustentáveis.

<http://www4.planalto.gov.br/consea/acesso-a-informacao/institucional/conceitos>

**Segurança hídrica:** projeto que consiste em assegurar o acesso sustentável à água de qualidade, em quantidade adequada à manutenção dos meios de vida, do bem-estar humano e do desenvolvimento socioeconômico; garantir proteção contra a poluição hídrica e desastres relacionados à água; preservar os ecossistemas em um clima de paz e estabilidade política.

<https://www.iguiecologica.com/seguranca-hidrica/>

**Tecnologia social:** produto, técnica ou metodologia desenvolvidos na interação com a população e apropriado por essa como elemento de transformação social.

# Resultados de Finanças para Transformação Social Sustentável

Nossa estrutura financeira subdivide-se em três pilares que formam a base de nosso trabalho: as entradas, os recursos para as organizações sociais parceiras e o custeio organizacional.

**APADRINHAMENTO:** Valor mensal doado por indivíduos (pessoas físicas). Em 2019, a quantia mínima para o apadrinhamento foi de R\$67,00 mensais.

**INICIATIVA PRIVADA:** Valor doado pelo setor privado para projetos específicos e doações irretidas.

**DOAÇÃO:** Quantia doada, irretida e sem periodicidade regular, para contribuir com campanhas pontuais ou diretamente para a realização dos projetos sociais.

**COMUNITÁRIO:** Valor mensal doado por indivíduos para contribuir com a realização dos projetos sociais em uma comunidade específica.

**PRESENTES PARA AS CRIANÇAS:** Valor doado pelo padrinho, encaminhado integral e diretamente às crianças.

**RECURSOS PARA ORGANIZAÇÕES SOCIAIS PARCEIRAS:**

**APADRINHAMENTO:** Repasse e monitoramento para a execução operacional dos projetos sociais.

**DOAÇÕES:** Repasse e monitoramento dos recursos para a execução dos projetos sociais.

**INICIATIVA PRIVADA:** Repasse da quantia recebida pelo setor privado, monitoramento e execução dos projetos sociais em parceria corporativa.

**PRESENTES PARA CRIANÇAS:** Repasse do valor diretamente para a criança.

# Custeio organizacional:

**DESENVOLVIMENTO SOCIAL:** Custos destinados à gestão estratégica e tática de programas e projetos sociais.

**DESENVOLVIMENTO DE PROGRAMAS:** Custos destinados à gestão de tecnologias sociais.

**MOBILIZAÇÃO DE RECURSOS:** Custos destinados à captação de recursos e à comunicação.

**SUPORTE:** Custos administrativos e operacionais: finanças, recursos humanos, diretoria, secretaria, tecnologia da informação, jurídico, serviços gerais e controles internos.

**VÍNCULO CRIANÇA-PADRINHO:** Custos relativos ao gerenciamento do vínculo que une a criança e o padrinho.



[www.apadrinhamento.org.br/cavalcante](http://www.apadrinhamento.org.br/cavalcante)



# Demonstração Financeira

## Cavalcante/GO

\* Valores em R\$

	2019	2018
Apadrinhamento	366.867	267.987
Presentes para Crianças	41.586	27.524
Doações	-	-
<b>Entradas / Receitas<sup>1</sup></b>	<b>408.453</b>	<b>295.511</b>
Apadrinhamento (PROFUTURO)	342.949	140.789
Presentes Crianças (PROFUTURO)	41.733	27.001
Doações (PROFUTURO)	-	-
Desenvolvimento Social	105.527	72.591
Vínculo Criança-Padrinho	79.106	46.738
<b>Gestão Criança-Padrinho<sup>2</sup></b>	<b>569.315</b>	<b>287.119</b>
Mobilização de Recursos	217.184	-
Pessoas / Adm / Finanças	25.178	51.251
<b>Despesas<sup>3</sup></b>	<b>242.362</b>	<b>51.251</b>

(1) Entradas: 38% de crescimento em relação ao ano anterior

(2) Gestão Criança-Padrinho: a. 98% de aumento no investimento em relação ao ano anterior  
b. 39% acima das entradas foram adicionadas pelo ChildFund Brasil

(3) Despesas: 100% custeadas pelo ChildFund Brasil



## *Ficha técnica*

ChildFund BRASIL  
Presidente da Assembleia: Gilson Magalhães  
Diretor de País: Gerson Pacheco  
Coordenação: Sherlly Calil e Águeda Barreto  
Redação: Sherlly Calil e Júlio Santos  
[comunicacao@childfundbrasil.org.br](mailto:comunicacao@childfundbrasil.org.br)  
Telefone: 3279-7400  
Produção editorial e gráfica: BH Press Comunicação  
Fotos: Centro de Documentação e Memória do ChildFund Brasil

## *Expediente*

ChildFund Brasil – Fundo para Crianças  
CNPJ: 17.271.925/0001-70  
Inscrição Municipal: 404447/004-8  
Inscrição Estadual: Isento

Escritório Nacional  
Rua Curitiba, 689 – 5º andar – Centro  
CEP 30170-120 – Belo Horizonte (MG)  
Fone: 3279-7400

